

Migration Virtua Version 16.0

Nouvelles fonctionnalités pour le Bulletinage

1.	Nouveautés	2
1.1.	Rappels / Réclamations.....	2
1.1.1.	Renvoyer une réclamation déjà transmise.....	2
1.2.	Client Virtua.....	3
1.2.1.	Impression des étiquettes	3
2.	Améliorations et nouvelles procédures	4
2.1.	Prédictions	4
2.1.1.	Annuel / Biennal / Triennal.....	4
2.2.	Liste de circulation	5
2.2.1.	Affichage des mois et des saisons.....	5
2.3.	Notice d'exemplaire.....	6
2.3.1.	2ème cote des exemplaires liés à un état de collection (dual model) : saisie du caractère « @ » au lieu du caractère « espace ».....	6

1. Nouveautés

1.1. Rappels / Réclamations

Une amélioration a été apportée à la fonctionnalité des réclamations.

1.1.1. Renvoyer une réclamation déjà transmise

Lorsque vous transmettez des réclamations, si une erreur empêche une réclamation d'être transmise avec succès, la réclamation est toujours identifiée comme transmise dans la base de données. Il est désormais possible de renvoyer les réclamations qui ont déjà été transmises pour corriger ces erreurs. Un nouveau bouton « Renvoyer » apparaît sur la fenêtre Réclamations. Le bouton est activé lorsque la réclamation sélectionnée a le statut « Envoyé ».

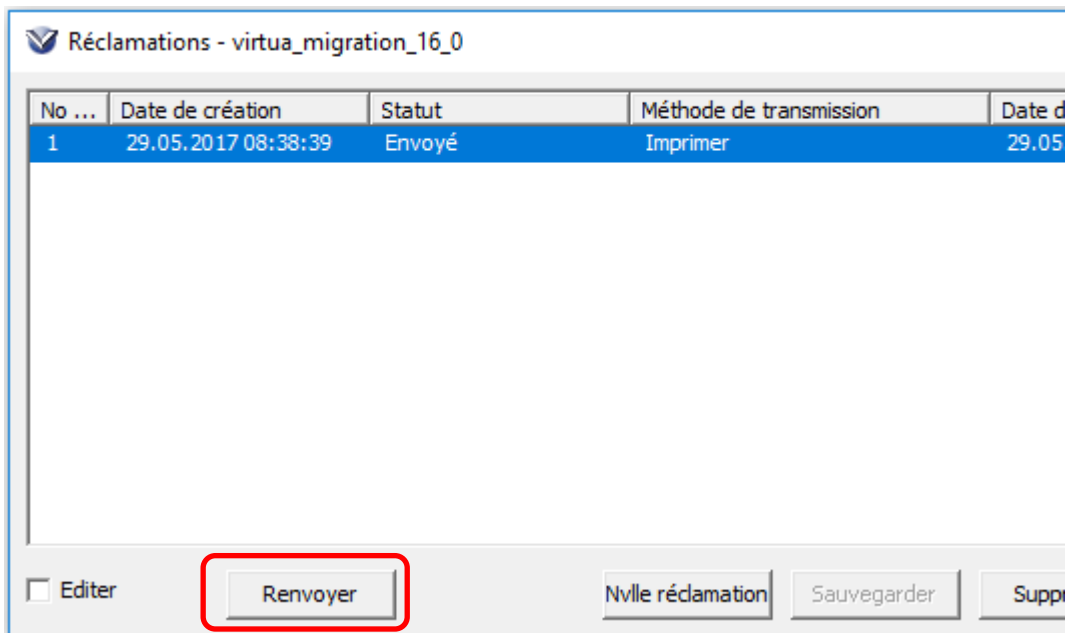

1.2. Client Virtua

1.2.1. Impression des étiquettes

L'onglet « Label Printing » de la fenêtre Options de catalogage du client contient un nouveau champ: Property Label Template (correspond aux étiquettes 2 selon le manuel de bulletinage, pt 2.8.1.1. Exemplaires). Ce champ vous permet de spécifier le chemin d'accès au modèle à utiliser pour l'impression des étiquettes 2:

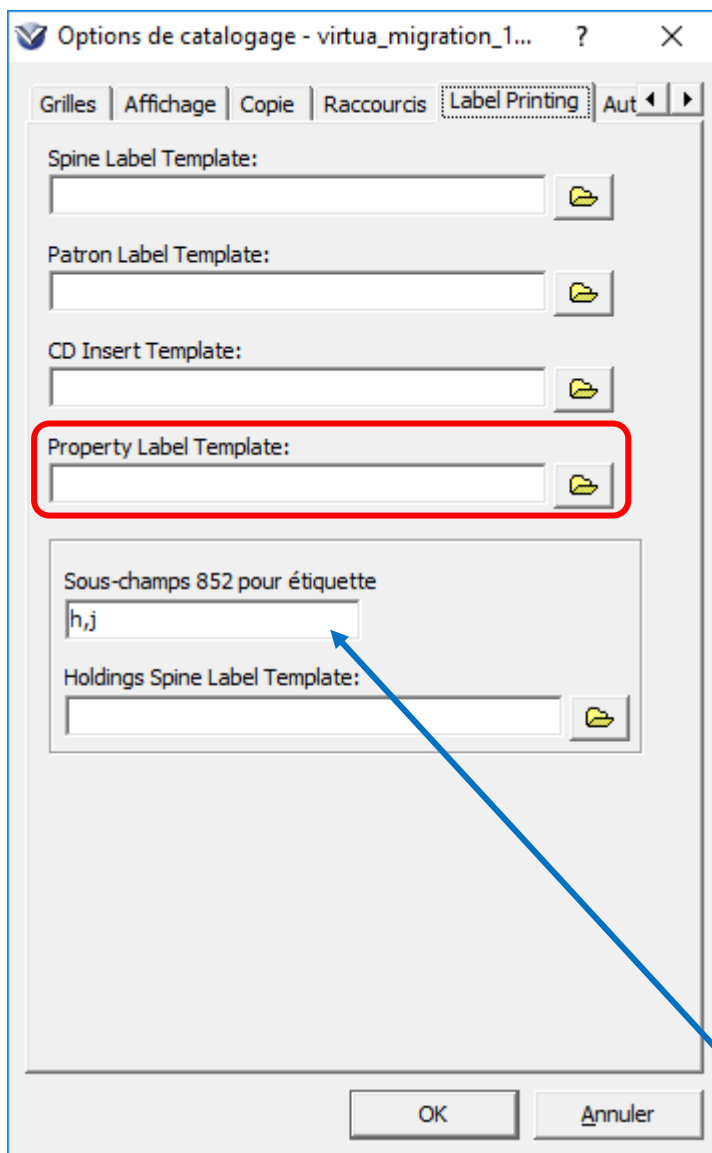

En outre, le champ « Sous-champs 852 pour étiquette » a été déplacé de l'onglet « Autres options » de la fenêtre Options de catalogage et apparaît maintenant dans l'onglet « Label Printing ».

2. Améliorations et nouvelles procédures

2.1. Prédiction

Le passage à la version 16.0 apporte quelques changements qui sont décrits ci-après.

2.1.1. Annuel / Biennal / Triennal

Les prédictions utilisant le code de chronologie « y » (année) fonctionnent à présent correctement.

Annuel

\$a (année) \$i (y) \$w a \$y pyyyy1/yyyy2

I	S	N	Fascicule Δ	Date prévue	Statut
			1 2016/2017	08.02.2016	Attendu
			2 2017/2018	07.02.2017	Attendu
			3 2018/2019	07.02.2018	Attendu
			4 2019/2020	07.02.2019	Attendu
			5 2020/2021	08.02.2020	Attendu
			6 2021/2022	07.02.2021	Attendu

Biennal

\$a (année) \$i (y) \$w g \$y pyyyy1/yyy2

The screenshot shows a window titled "Bulletinage du périodique - TEST". It has two tabs: "Attendu" (selected) and "Reçu". Below the tabs, there is a text area with the following information:

Titre: L'apicoltore d'Italia : rivista bimestrale di apicoltura : organo della F.A.I. / Feder...
Périodicité: Mensuel [puis] bimestriel
Loc/cote1/cote2: VS TROISTORRENTS/Revues/ rts 1738 / kad

Below this is a table with columns: I, S, N, Fascicule ▲, Date prévue, and Statut.

I	S	N	Fascicule ▲	Date prévue	Statut
			1 2016/2017	09.01.2017	Attendu
			2 2018/2019	09.01.2019	Attendu
			3 2020/2021	09.01.2021	Attendu
			4 2022/2023	09.01.2023	Attendu
			5 2024/2025	09.01.2025	Attendu

At the bottom, there are five buttons: "Note du fasc.", "Réclamations", "Bulletiner", "Suivant" (highlighted with a dashed border), and "No en circul."

Triennal

\$a (année) \$i (y) \$w h \$y pyyyy1/yyy3

The screenshot shows a window titled "Bulletinage du périodique - TEST". It has two tabs: "Attendu" (selected) and "Reçu". Below the tabs, there is a text area with the following information:

Titre: L'apicoltore d'Italia : rivista bimestrale di apicoltura : organo della F.A.I. / Feder...
Périodicité: Mensuel [puis] bimestriel
Loc/cote1/cote2: VS TROISTORRENTS/Revues/ rts 1738 / kad

Below this is a table with columns: I, S, N, Fascicule ▲, Date prévue, and Statut.

I	S	N	Fascicule ▲	Date prévue	Statut
			1 2015/2017	08.02.2016	Attendu
			2 2018/2020	07.02.2019	Attendu
			3 2021/2023	07.02.2022	Attendu
			4 2024/2026	07.02.2025	Attendu

At the bottom, there are five buttons: "Note du fasc.", "Réclamations", "Bulletiner", "Suivant" (highlighted with a dashed border), and "No en circul."

2.2. Liste de circulation

2.2.1. Affichage des mois et des saisons

L'affichage des mois et des saisons se fait à présent dans la langue saisie dans le champ fixe (et non uniquement en anglais comme c'était le cas auparavant).

2.3. Notice d'exemplaire

2.3.1. 2ème cote des exemplaires liés à un état de collection (dual model) : saisie du caractère « @ » au lieu du caractère « espace »

- Situation dans Virtua 2012.2.3

Lorsque la sous-zone 852 \$h était identique à la cote 1, l'ajout d'une 2ème cote nécessitait de saisir un « espace » en fin de 1ère cote pour pouvoir sauvegarder.

- Situation dans Virtua 16.0

La saisie d'un « espace » n'est plus possible, le système interdisant cet « espace » à la sauvegarde.

Nouvelle procédure :

Saisir le caractère « @ » après le dernier caractère de la 1ère cote :

La sous-zone 852 \$h est identique à la cote 1 de l'exemplaire. Une 2ème cote est saisie. Le signe « @ » est saisi en fin de 1ère cote.

Voir la notice d'état de collection - test migration

Complet Exemplaires MARC

Titre: Courier international
Lieu / Editeur: Paris : Courier international
ISSN: 1154-516X
Numérotation: No 1 (1990) -

```
LDR      02007 y a22004214 4500
001      vtls002846130
003      RERO
004      vtls001210692
005      20161117160700.0
008      0111244p 8 0001 fre0010926
039      9 $a 201611171607 $b 1314 $c 201610041230 $d 1031 $e 201605230933 $d 1334 $c 201603291223 $d 1047 $y 200111241601 $z
VLOAD
852      $b 110010036 $h BCV NC 70
853      2 0 $8 8 $a (year) $b no $u 52 $v c $i (d) $j (m) $w 52
853      2 0 $8 9 $a (y) $b no $u 52 $v c $i (d) $j (m) $w w
853      2 0 $8 10 $a (y) $b no $u 52 $v c $i (m) $j (d) $w w
863      $8 10.20 $a 2014 $b 1209-1238 $i 01-07 $j 02-24 $w g
863      $8 10.21 $a 2014 $b 1239/1241-1248 $i 07-10 $j 31-02 $w g
863      $8 10.22 $a 2014 $b 1249-1258 $i 10-12 $j 09-11 $w g
863      $8 10.23 $a 2014 $b 1259/1260 $i 12 $j 18 $w g
```

Masqué

Request Holding Editer Réclamations Ajouter ex. périod Actualiser Fermer

A la sauvegarde, l'arobase disparaît. Si elle ne disparaissait pas immédiatement, cliquer sur l'onglet « actualiser ».

Noter qu'un espace insécable invisible a été généré par Virtua à la place de l'arobase. Cet espace insécable ne doit pas être supprimé.

Dans le cas peu probable où une cote devait se terminer par le caractère "@" (aucun cas n'a été détecté après analyse), il suffirait de doubler le caractère "@", le dernier caractère serait ainsi le seul transformé en espace insécable.

Noter aussi que lors de la création d'un 1^{er} exemplaire, la 1^{ère} cote est vide. Il convient de saisir la cote suivie du caractère "@" dans le champ.

*Enfin, si au moins un exemplaire est déjà rattaché à la notice d'état de collection :
Le champ de la 1^{ère} cote hérite de la 1^{ère} cote de l'exemplaire surligné dans la liste avec un espace insécable inséré en fin de champ. Il n'est, dans ce cas, pas nécessaire de saisir le caractère "@".*